Rapport Annuel 2019

CENTRE DE CONSERVATION
POUR CHIMPANZÉS

www.projetprimates.com

Préambule

L'année 2019 a été une année chargée en évènements, dont certains nous ont mis à l'épreuve mais qui nous ont permis au final de progresser dans le bon sens. Je l'espère sincèrement.

Pour la 1ère fois de l'histoire du CCC, nous avons été appelés au chevet d'une femelle sauvage et son bébé, en détresse dans une zone minière. Nous n'avons pu sauver ni l'un ni l'autre, malgré les efforts acharnés de notre équipe. Cette épreuve incroyablement dure est à l'image de ce que l'Humanité est en train de faire vivre à la Planète: destruction aveugle de l'Environnement, ne laissant aucune chance à de nombreuses espèces animales. L'Humanité balaie tout sur son passage…

Aujourd'hui la Nature nous a mis à l'arrêt, nous envoyant un virus qui asphyxie les gens. Ce n'est certainement pas une coïncidence, car la Nature a enfin pu respirer…

J'espère que nous tirerons les leçons de cette pandémie, que nous retrouverons l'humilité de notre condition et notre place de cohabitant de la Terre.

Merci à tous d'être à nos côtés pour continuer à protéger les chimpanzés.

Christelle Colin - Directrice exécutive

Merci…

A Hélène, Stuart, Emeline, Quentin, Guillaume, Sylvie, Faya, Benoit et toute l'équipe du CCC à Somoria, à Bakaria et à Faranah, 0 tous les volontaires, qui vous consacrez corps et âme aux chimpanzés chaque jour;

Aux membres du Conseil d'administration de Projet Primates Guinée pour leur soutien;

Aux autorités guinéennes, l'Office Guinéen des Parcs et Réserves, la Direction Régionale de l'Environnement, le Parc National du Haut Niger, et tous nos partenaires locaux pour leur soutien;

A nos partenaires et amis de Projet Primates France en France et Project Primate Inc. aux USA qui soutenez tous nos efforts et permettez d'offrir un futur aux chimpanzés;

A tous nos collègues et amis de PASA;

Enfin à tous nos bailleurs et tous les donateurs privés à travers le monde, nous ne pourrions rien sans vous…

Ce rapport fait la synthèse des évènements de l'année 2019 qui avaient été détaillés dans les rapports intermédiaires. Ceux-ci sont disponibles sur demande.

Nous remercions très sincèrement nos partenaires qui nous permettent d'accomplir nos missions quotidiennes, mais qui nous accompagnent aussi dans le développement et l'amélioration de tous nos projets.

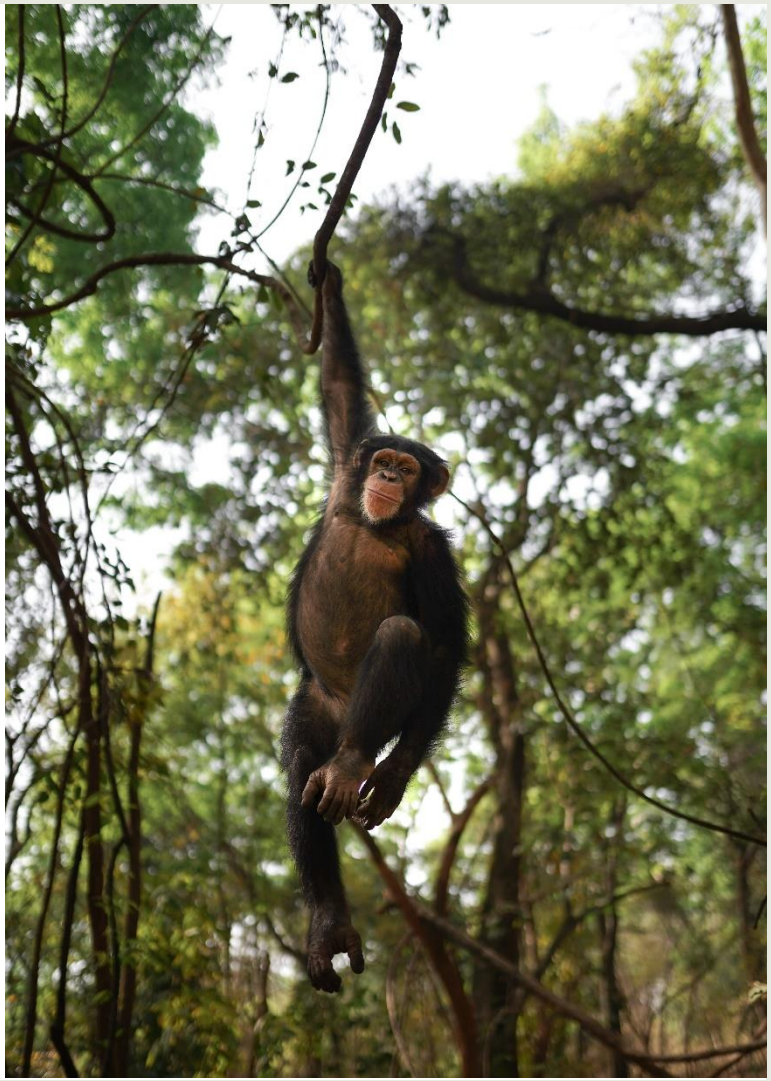

EQUIPE

Nous avons effectué en 2019 **un important travail de restructuration et de réorganisation de l'équipe du CCC**, à tous les niveaux.

Tout d'abord nous avons agrandi l'équipe afin de répondre aux challenges grandissants et à notre volonté de développement. C'est ainsi que **nous avons ouvert 1 poste de vétérinaire et 1 poste de Directeur des Programmes de Conservation.** Dr Emeline CHANOVE, vétérinaire, nous a rejoint mi-janvier pour 2 ans. Mr Miguel GARCIA a été recruté en fin d'année , aussi pour 2 ans, afin de développer notre impact de conservation.

.

Au niveau des soigneurs, c'est notre formateur/manager chimpanzés Mr Beaman qui a travaillé **au renforcement des compétences de l'équipe des soigneurs et la spécialisation de certains.**

Des problèmes internes ont malheureusement conduit au départ, en mars, de notre assistant manager Mr OUENDENO, qui n'a pas été remplacé. Nous avons préféré réfléchir à une autre manière de gérer et pour cela faire monter en compétences le reste de l'équipe. De plus nous avons créer le poste de Directrice Opérationnelle du sanctuaire afin d'en prendre charge la gestion courante. C'est Mme Hélène RASE, précédemment manager, qui a débuté en novembre à ce poste.

Nouvel organigramme

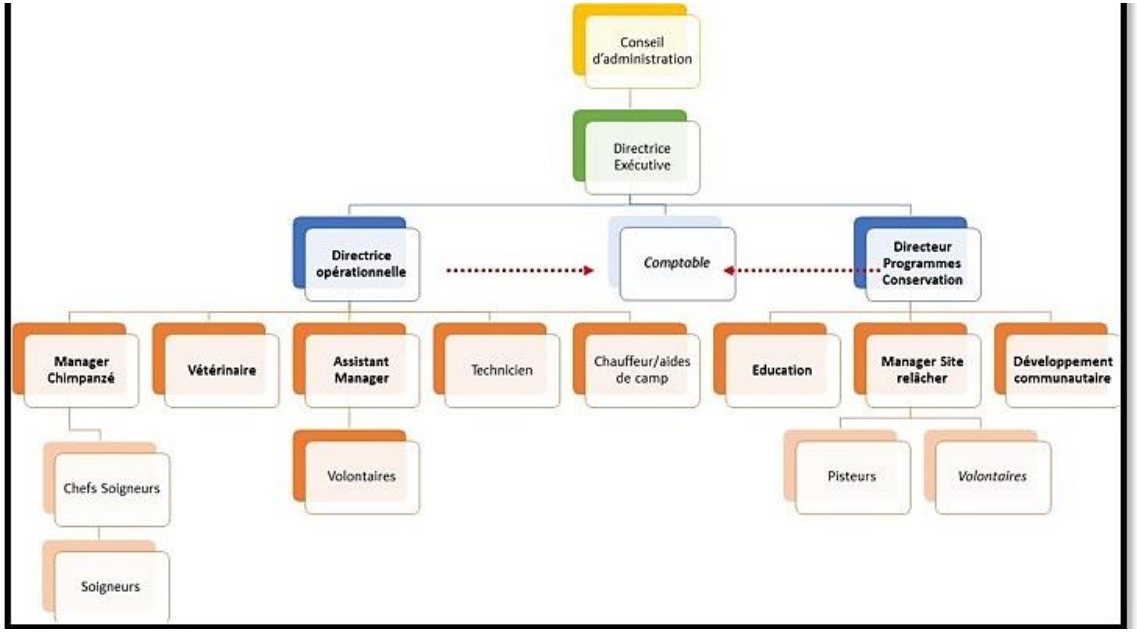

Les activités du CCC sont maintenant scindées en 2 pôles:

- **Le sanctuaire** dirigée par Mme RASE, Directrice Opérationnelle
- **Les programmes de conservation**, dirigé par Mr GARCIA

L'équipe management en 2019

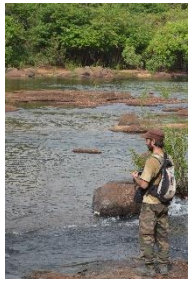

Au sanctuaire:

- **Hélène RASE** Directrice opérationnelle
- **Stuart BEAMAN** Manager chimpanzés, en charge de la formation des soigneurs
- **Dr Emeline CHANOVE,** vétérinaire
- **Faya Abel TOLNO et Benoit KAMANO**, chefs soigneurs

Pour la conservation:

- **Miguel GARCIA** Directeur des Programmes de Conservation
- **Quentin PIGNARD** manager du site de relâcher
- **Guillaume BANVILLE** manager de la Lutte Anti-Braconnage et superviseur du projet caméra-trap
- **Sylvie DECONNINCK**, Volontaire en charge du programme éducation

L'équipe locale

L'équipe locale a énormément progressé en 2019, grâce à la formation continue dispensée par notre manager chimpanzés Stuart BEAMAN.

Ce renforcement des compétences locales est très positif

Nous avons ainsi pu développer des postes spécialisés:

- **2 chefs soigneurs**, Faya Abel TOLNO et Benoit KAMANO
- **1 chef de section quarantaine** Antoine KOUNDOUNIO
- **6 soigneurs section quarantaine sanitaire**
- **3 soigneurs quarantaine bébés**
- **2 responsables des stocks de nourriture chimpanzés**

Création d'un système d'échelons

NIVEAU	Nombre de SOIGNEURS
Soigneur junior	1
Niveau 1	5
Niveau 2	7
Niveau 3	2 (en cours de formation)
Chef soigneur	2

Du côté des chimpanzés

- Au 31 décembre, **le CCC héberge 64 chimpanzés**, en 8 groupes différents, **et suit 6 chimpanzés relâchés et leur 5 bébés**
- **3 bébés chimpanzés ont été recueillis**, dont 2 avec notre partenaire de Guinée Application des Lois Fauniques (GALF) et les autorités guinéennes. Un, Gaby, n'a pas survécu
- **Mise en service de notre 1er enclos sécurisé** au 1er janvier
- **Beaucoup de conflits dans nos 2 groupes principaux d'adultes** du fait de manque d'espace, ont conduit à plusieurs évasions. Nous avons dû séparer plusieurs mâles suite à ces problèmes
- Intégration de 3 jeunes femelles dans des groupes sociaux
- Nous manquons cruellement de place et de structures adaptées à nos chimpanzés qui grandissent! **7 mâles adultes sont ainsi isolés faute de place. Nous avons lancé un projet d'un nouvel enclos pour un groupe d'adultes**

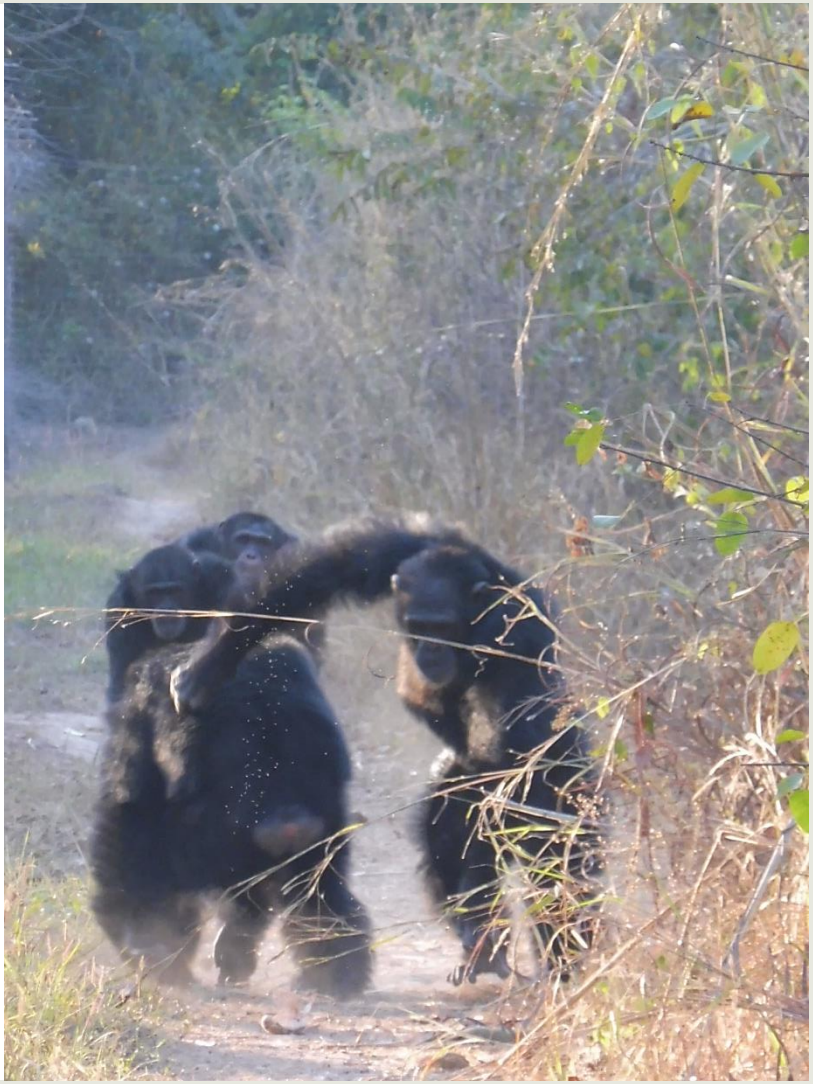

Les sauvetages de l'année

Gaby a été récupéré en mai dans une **concession minière au nord ouest du pays**. Sa maman, mourante, n'a pas pu être sauvée. Notre équipe a procédé à une autopsie qui a permis de diagnostiquer le pian (*Treponema pallidium*), en collaboration avec le Robert Knoch Institute à Berlin. Gaby est malheureusement décédé 3 semaines après du fait de sa grande faiblesse.

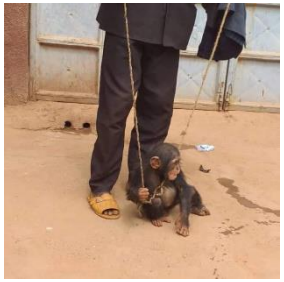

Une petite femelle a été capturée en avril au nord du Parc National du Haut Niger par les autorités. Elle est malheureusement décédée des suites d'une violente diarrhée avant que nous ayons le temps d'arriver à elle. Le braconnier a été arrêté.

Kaddé provient elle aussi de la **région minière de Boké**. Le trafiquant a malheureusement pris la fuite alors qu'il essayait de vendre Kaddé à des ressortissants chinois.

Kaddé a perdu tous ses orteils du pied droit très probablement dans un piège.

César a été confisquée par nos collaborateurs de GALF à Forécariah, à la frontière avec la Sierra Léone, d'où il viendrait, auprès d'une douanière. Celle-ci a été sanctionnée en interne et condamnée à une peine de prison avec sursis.

Renforcement des capacités vétérinaires

Le **recrutement d'un vétérinaire permanent devenait une nécessité absolue**. C'est ainsi que nous avons accueilli **Dr Emeline CHANOVE** en janvier au sein de l'équipe, pour un contrat de 2 ans.

Ses missions incluent notamment le **renforcement de tous nos protocoles**, la mise en place d'un **suivi de santé des chimpanzés plus performant et efficace**, le renforcement des capacités l'équipe locale en matière de suivi de la santé des chimpanzés, le **recrutement et formation d'un vétérinaire guinéen**, et la mise en place d'un **laboratoire de brousse afin de développer nos capacités in-situ.**

La salle vétérinaire a été équipée cette année: frigo, centrifugeuse, incubateur, microscopes, colorants, tests rapides grâce au soutien de nombreux partenaires et collègues. Nous sommes maintenant en mesure de réaliser la base des tests de santé.

Nous avons procédé à **des contrôles de santé** sur les chimpanzés du CCC en octobre. Nous avons reçu le renfort de 3 collègues de PASA venues avec beaucoup de matériel et d'équipements, ce qui nous permis d'avoir pour la 1ère fois une vue très complète de l'état de nos chimpanzés. Notre équipe a pu beaucoup apprendre!

NOUVELLES INFRASTRUCTURES

Avec le nombre grandissant de chimpanzés résidants au CCC, il devenait très urgent de nous doter d'une salle de stockage de la nourriture pour les chimpanzés fonctionnelles et répondant aux meilleurs critères d'hygiène possible. Cette construction a été réalisée en début d'année sous la supervision de Mr Damien BEAUSIRE.

Nous possédons maintenant une vaste salle de stockage, un point de pesage/lavage/préparation des aliments, une salle de préparation des biberons et pilules des femelles. Nous avons pu par ailleurs l'équiper avec un système solaire puissant qui nous permet aussi de charger toutes nos radios portatives, d'alimenter un frigo et la salle vétérinaire adjacente.

Au sanctuaire, ont été construites pour l'équipe 4 chambres et une cantine/espace de vie, équipées de lumière et d'un système de charge solaire. C'est une très grande amélioration des conditions de vie.

Nous avons débuté en fin d'année les travaux de construction d'un nouveau château d'eau de 15m de hauteur pour supporter notre nouvelle cuve à eau de 5000 litres.

CONSERVATION

Le CCC mène depuis de nombreuses années des activités de conservation. **Nous avons engagé cette année une stratégie de développement afin de mieux coordonner toutes ces activités.**

Une mission pro-bono d'études sociales réalisée en février par Mme Sépanta AGADO nous a fourni d'importantes données sur les problématiques et besoins des populations au Nord du Parc National du Haute Niger et le besoin de mieux coordonner les 3 activités clé de la conservation: **sensibilisation, soutien communautaire et protection.**

Nous avons lancé le **recrutement** en début d'année d'un **Directeur des Programmes de Conservation** afin de donner un nouvel essor à nos activités. Le 1er candidat sélectionné n'est malheureusement pas resté et nous avons dû relancé le recrutement après révision des critères.

Notre nouveau directeur, Mr Miguel GARCIA, a été engagé en décembre pour débuter sa mission en février 2020.

Les chimpanzés relâchés

Nous avons poursuivi le suivi du groupe de chimpanzés relâchés composé de **6 adultes, 1 femelle adolescente et 4 bébés.**

Nous avons aussi travaillé à la formation de 3 nouveaux pisteurs, et sélectionné parmi eux Sékou CAMARA pour être formé comme nouveau manager local, après la démission fin 2018 du précédent manager.

Pour rappel, la présence de notre équipe permanente sur la zone, alliée à celle des gardes du PNHN environ 6 mois par an, assure une protection de la zone.

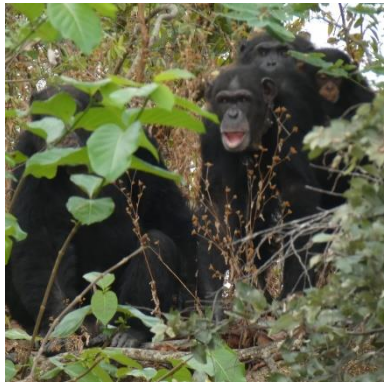

EDUCATION A LA CONSERVATION

Afin de développer un programme structuré, nous avons engagé une consultante, Mme Teresa SAUQUET, qui a effectué 2 missions de terrain en 2019. Cela lui a permis de travailler avec notre équipe pour développer un programme d'éducation à la conservation conçu pendant l'été.

L'équipe éducation s'est agrandie: Mme Sylvie DECONNINCK a supervisé le travail de **notre éducateur Mr BALDE** et un nouvel éducateur a pu être recruté en septembre, **Mr Faya DIAWARA**.

L'équipe a mis en place un programme en 3 cessions lors du 1er semestre dans **7 classes de 4 écoles de Faranah** et **3 écoles du Parc National du Haut Niger**, touchant **315 enfants**.

Notre éducateur a aussi visité **23 villages du PNHN, soit près de 850 personnes.**

Notre nouveau programme en 6 cessions a pu débuter en octobre à la rentrée des classes **avec 5 classes de 3 écoles de Faranah** et **3 écoles du PNHN, soit 239 enfants.**

Le nouveau programme d'éducation environnementale est plus ludique et utilise de nouveaux supports comme une boite à images.

SOUTIEN COMMUNAUTAIRE

Notre équipe éducation a organisé une **journée d'assainissement de la ville de FARANAH** fin juin, avec la mairie et 2 groupements de femmes balayeuses. Cette initiative pour la propreté de la ville de Faranah a permis de lancer un projet de recyclage de plastiques avec près de 400 femmes.

Le projet cabas a été lancé après la journée d'assainissement: l'idée est que les femmes balayeuses recyclent les poches d'eau en plastique pour en faire des cabas pour les courses au marché afin de limiter l'utilisation des sachets plastiques à usage unique, sur le slogan « ***le plastique c'est toxique, le cabas c'est fantastique!*** »

Nous avons répondu favorablement à une demande de soutien au **reboisement dans 3 villages du PNHN:** 1000 pieds plantés à Yérédou, Niako et Dalafilani. Nous évaluerons le succès/échec à 1 an.

Deux projets de saponification ont été lancés d'une part à Faranah avec les 400 femmes balayeuses et avec un groupement de femmes d'un des villages du PNHN. Soutenir les femmes dans leur accès à une indépendance financière les aide à être moins dépendantes de l'utilisation de ressources naturelles.

LUTTE ANTI-BRACONNAGE

Le CCC soutient activement les activités de lutte anti-braconnage des autorités du Parc National du Haut Niger depuis des années mais cette année nous avons obtenu de très bons résultats.

Ces activités ont été supervisées pour la 5ième année consécutive par Mr Guillaume BANVILLE, qui connait très bien le terrain.

Pour la première fois, nous avons pu soutenir **5 écogardes répartis sur nos 2 sites, au sanctuaire et au site de relâcher**.

Nous avons aussi soutenu les autorités par le financement de plusieurs missions ponctuelles dans la Zone Intégralement Protégée du Parc National du Haut Niger.

Nos rapports mensuels ont été transmis aux autorités et partenaires de la protection du PNHN ce qui les a aidé dans la coordination des efforts de protection.

Nb de patrouilles	90 sur 6 mois		
Confiscations	5 Fusils	18 filets de pêche	1 pick-up et 1 camion de bois
Arrestation	3 braconniers déférés devant la justice		
Surface Protégée	10,000 hectares soit 20% de la ZIP		
Faits marquants	**Révocation du précédent Conservateur du PNHN suite au rapport du CCC sur le trafic illégal de bois dans le Nord du Parc!**		

Projet de PIEGES PHOTOGRAPHIQUES

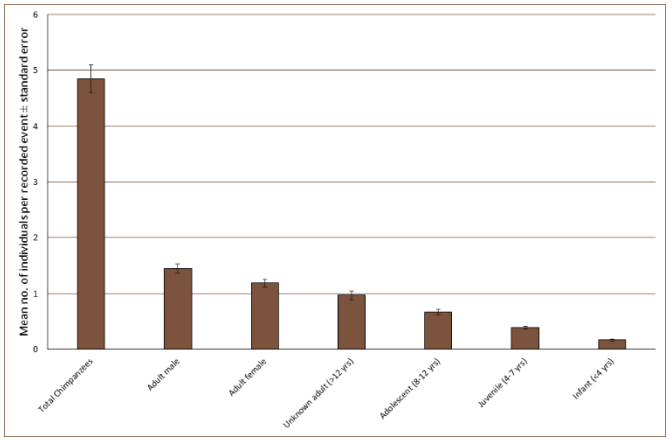

Le but de ce projet est d'obtenir des **données sur les populations de chimpanzés sauvages au cœur du Parc National du Haut Niger et de ré-évaluer ainsi leur statut de conservation.**

42 pièges ont été déployés de février à fin mai. Ce projet a été mené par Mr BANVILLE secondé par Mme Marine TCHOUBAR.

RESULTATS:

- 36 espèces de mammifères enregistrées
- **Présence de chimpanzés plus marquée à l'intérieur de la ZIP qu'en périphérie**
- Présence de léopards à proximité de nos sites = ***effet de protection de notre présence***
- Détection de chimpanzés porteurs de malformations

Projet de PIEGES PHOTOGRAPHIQUES

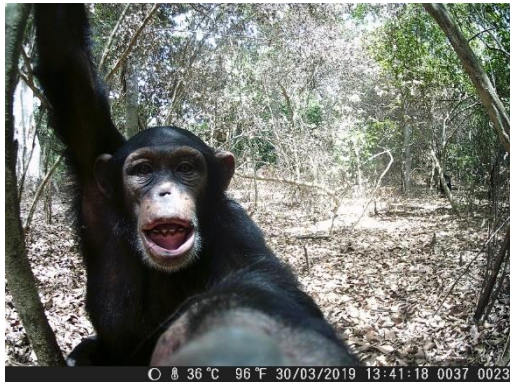

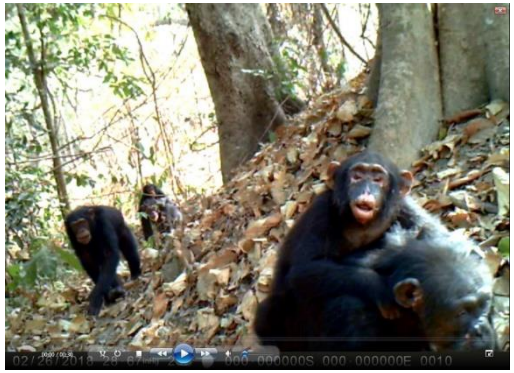

- **Enregistrements d'images de chimpanzés présentant des déformations faciales**
- Au moins 8 chimpanzés différents répertoriés, les 2 sexes sont touchés et tous les âges, dans des groupes différents
- Lésions plus ou moins étendues de **destruction des tissus avec dépigmentation**, touchant souvent le visage
- En 2018, une petite étude préalable avait recensé 4 individus
- **NECESSITE DE SUIVRE L'EVOLUTION et D'ESSAYER de DETERMINER LA CAUSE (suspicion du pian *Treponema pallidium)* en 2020**

Recherche d’un nouveau site de relâcher

Cette recherche a été entamée dès 2017 avec Sarah BUNEL, plusieurs zones potentielles avaient été identifiées.

En 2018, des études poussées ont été faites sur la forêt de la **KOUYAH**, 2ième Zone Intégralement Protégées du Parc National du Haut Niger (Julie Karlinskas & Alexandre Konaté):

- **Milieu propice (habitat, zone protégée légalement)**
- **Présence de chimpanzés sauvages**
- **MAIS pressions anthropiques trop élevées (chimpanzés chassés, village dans la ZIP)**

•Après consultation des autorités de l’Office Guinéen des Parcs et Réserves, nous avons relancé des recherches en octobre 2019 sur 2 zones: **Forêt de N’Dama** (Parc National du Badiar), et la **Forêt Classée de Pinseli** (Julie Karlinskas et Eddy Printanier). Les résultats préliminaires pour N’Dama sont encourageants.

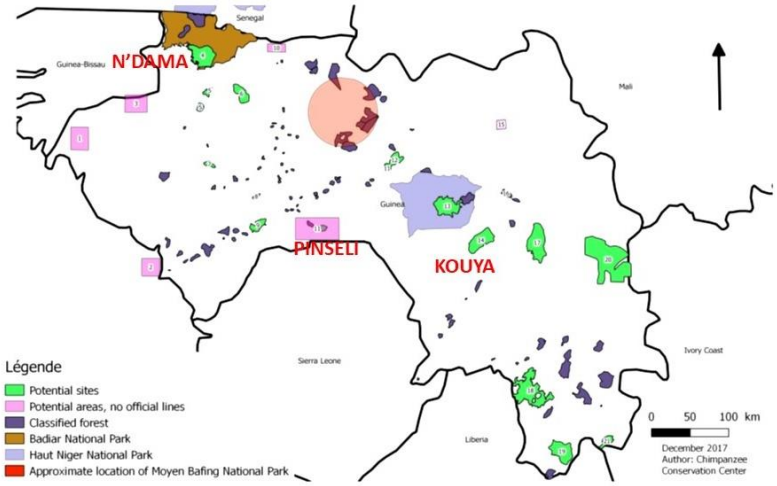

Recherche d’un site de relâcher

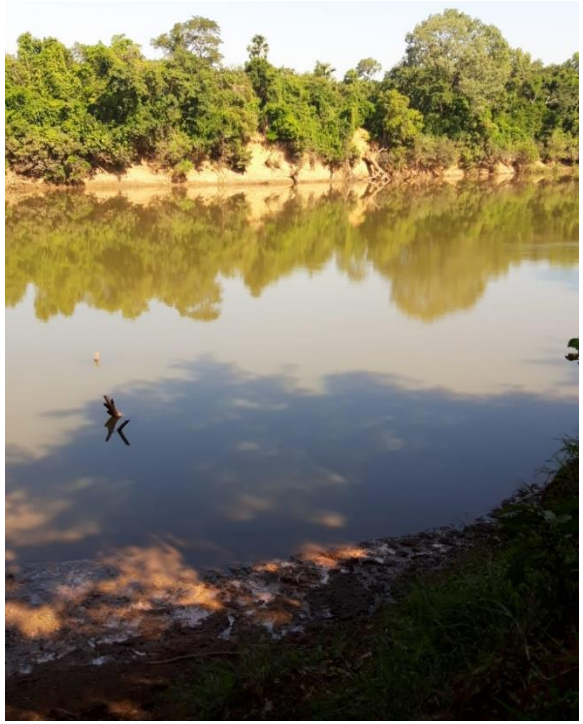

Etude préliminaire de la Forêt de N’DAMA, Parc National du BADIAR

- ✓ Ecartée en 2004 lors des 1ères études pour un site de relâcher mais protégée depuis, avec la présence d’une zone tampon et de barrières physique (rivière Koliba à l’Est)
- ✓ Bonne taille (67000ha), habitat de chimpanzés, dont la densité est à étudier
- ✓ Peu de pressions humaines, MAIS présence de bétail autorisée par les autorités
- ✓ Existence d’une zone potentielle de pré-relâcher où un groupe de chimpanzés pourrait être « confiné » avant d’être relâché

= bon potentiel, mais des études de densité de chimpanzés ainsi qu’une étude botanique sont à faire en 2020

PROJETS pour 2020

- Poursuite de la formation de l'équipe locale au sanctuaire et site de relâcher
- Début de la construction d'un nouveau grand enclos pour constituer un grand groupe de chimpanzés
- Amélioration des infrastructures des chimpanzés existantes
- Travail sur les différents groupes de chimpanzés afin de commencer à préparer un groupe à être relâché
- Rénovation complète du système d'eau et installation de points d'eau dans tous les enclos
- Mise en place de la 2ième année de notre programme d'éducation à la conservation
- Développement des projets communautaires sur le PNHN
- Poursuite des recherches sur les chimpanzés du PNHN
- Etudes poussées dans la forêt de N'Dama, potentiel site de relâcher, et poursuite d'investigations en Guinée…

Nous remercions très sincèrement le **Ministère de l'Environnement, des Eaux et Forêts**, et son Excellence Mr le Ministre GUILAVOGUI; **l'Office Guinéen des Parcs et Réserves** et les Colonels KEITA et SOW, Directeur National et Directeur Adjoint; **la Direction National des Eaux et Forêts** et son directeur le Colonel CAMARA; **la Direction Régionale de l'Environnement de Faranah**, et son Directeur Régional l'Adjudant-Chef DIANE; le **Parc National du Haut Niger** et son Conservateur en chef, l'adjudant-chef SAMOURA; toute l'équipe du projet **Guinée Application des Lois Fauniques (GALF),** et Mme Charlotte HOUPLINE directrice; toute l'équipe de l'**UNOPS**, en particulier Mr DAOU, Mr YACOUBA et Mr NISHULI.

Merci à nos partenaires **Projet Primates France, Project Primate Inc.**

*Le Centre de Conservation pour Chimpanzés est membre du Pan African Sanctuary Alliance **(PASA)** et est vérifié par Global Federation Animal Sanctuary **(GFAS).***

C'est un projet de Projet Primates Guinée

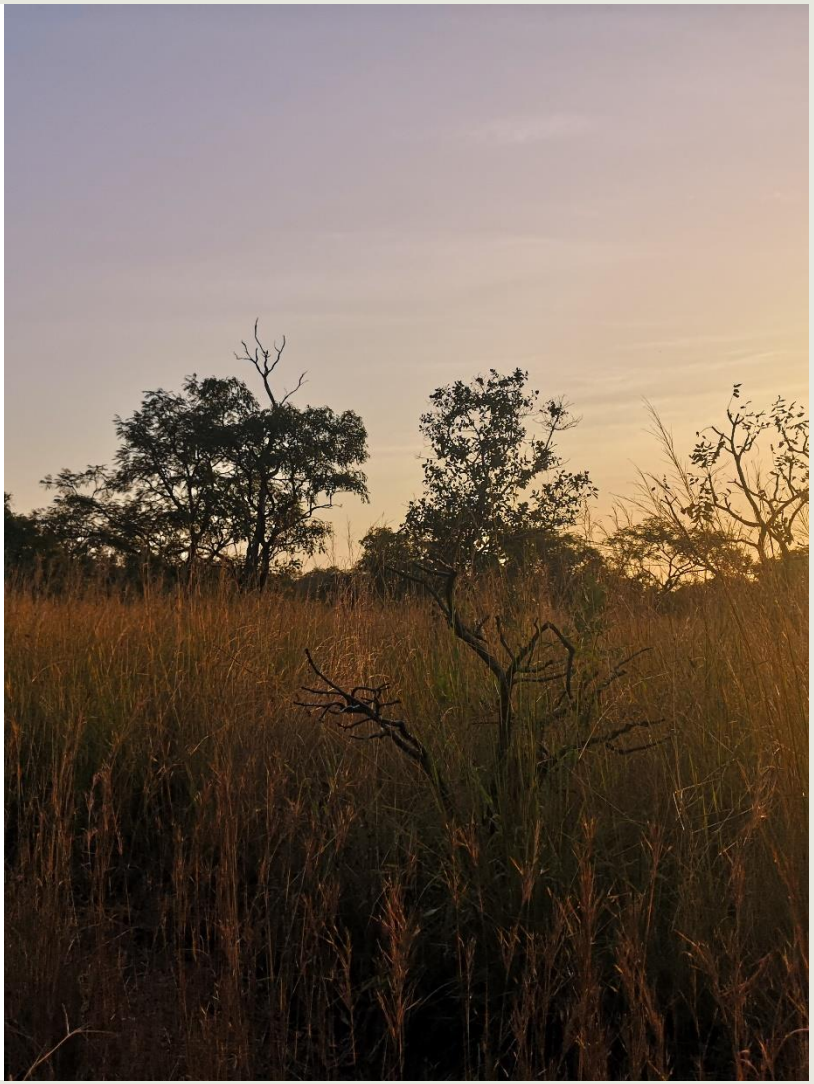

MERCI

à tous nos partenaires

projet primates

project primate inc.

arcus FOUNDATION

OLSEN ANIMAL TRUST

Tusk

DAVID SHEPHERD WILDLIFE FOUNDATION

Fondation Brigitte Bardot

UNOPS

COLUMBUS ZOO AND AQUARIUM

IPPL International Primate Protection League

goodheart animal sanctuaries

Fondation Le PAL Nature

The ERM Foundation Sponsored by ERM

FONDATION SMB-WINNING CONSORTIUM

ZOO de la FLÈCHE

biotope

University of Minnesota

PARC MERVEILLEUX BETTEMBOURG

Association ECOFAUNE La Barbon Conservation

BOISSIERE-MERVENT CONSERVATION Agir pour la nature